江聲報

孫文

中華民國二十年
八月五日　星期三
第三千六百五十六號
每日三張售六分
電報掛號五一一六
本社電話二八六
本社住廈門思明南路門牌九十八號

本報價目

	本埠	國內	國外
每月	一元	一元二角	二元一角
半年	五元六角	六元八角	十二元二
全年	十一元	十三元四	廿四元二

（以上價目郵費均在內）（廈門本埠郵票九折計算）

鹽業 中南 金城 大陸 銀行 四行準備庫廣告

中南銀行鈔票經國府批准由中南聯合鹽業金城大陸三銀行合設準備庫十足準備公開辦理……有中南銀行廈門地名……庫辦理並由廈門中南……

吳金鼎謹佈鼠疫三聖……

概夫吾國鼠疫之爲害已三十餘年於玆矣因藥醫束手乏策致染者無一倖免且發生之處便難死亡相繼哀聲遍聞至今言及……治此症之神方如有患者一服之後其毒則由肛門瀉出而熱退積消……然者同矣經已屢試屢驗故敢抄登於下願吾邦人君子如法泡製以……製爲難者請照下列之住址由郵賜數目當隨即寄奉以便分送也

大黃三錢　雄黃三錢　巴豆三錢（實實）去皮心生用

製法先將此三味各用石臼石杵搗成粉狀揚在樑架之上（一調陳醋（即久……）如梧桐子大每服二十一粒至二十三粒爲數爲度飲在舌上用開水送下小兒減半如病重者至不省人事之時即將丸用滾水和開從口角中片劑使能蘇醒俟泄瀉四五次即以新汲井水飲之立止服藥後未瀉以前最忌凉物冷水此丹治……砒附石藥之最毒也苟得其用則功效實非尋常之可比此丹雖配和以巴豆而成亦則此……尤望其家人必不可過信神靈而以此丹仕武輒之指示爲其是否可服之標準……

小啓

皆得價杯幸而得之猶恐有延時過症之慮不幸者豈不誤病人之不救而至於死也

民國二十年四月十日重刊

小呂宋丹槐街四三〇零號合和興木廠……　吳金鼎謹啓　鼎豐號印發

火柴商及用戶注意

霉天潮濕請選精良國貨

中華火柴股份有限公司感我國範圍廣大火柴專家所屬……設備周至選料精美故其出品特別優良迥非雜牌火柴所能比擬玆值霉天潮濕雜牌火柴率皆霉腐不能發火用戶非特不便且多損失惟大中華公司之各牌火柴絲毫不受霉天影響枝枝可用玆將本公司各牌名稱開列於下務希愛國同胞踴躍購用是幸

廈門番仔街大中華分銷處啓

（二百莊放大）同大上海　同大月兔　同中上海　同中漁樵　同中保險
（二百莊）同中雙斧　同中金鷄　同中五福　同中元寶　同中松老
（二百莊）同中三老　同中金鼎　同中仙鶴　（四二莊）同小月兔　同小上海

謹告各界愼防假冒

……本廠所製之四股蜂房、六股蜂房及學士、巨人等四種牌名絨線久已馳名全球近有無恥之徒……顧客利益及保護……以防止次貨冒貼本廠商標欺騙顧客……自本年六月起凡真正……學士、巨人四種牌名絨線均用鏈印並每種牌子上均……本廠出品務請……

六股　學士　巨人

華芳牌香烟

香烟中一鳴驚人之新出品
質味之妙無出其右

此像圓形掉換券圖樣

請留存此掉換券

此種掉換券附於華芳牌香烟內積滿拾張可掉換名坤伶潘雪艷芳影壹張……長十英寸……備有不同姿態者多種均印成小畫片……烟附贈掉換者可參照小畫片任擇一種。掉換券須於中華民國式拾壹年陰月叁拾日以前就近送至後列各處英商頤中烟公司（有限公司）上海　漢口　香港　天津　北平　濟南　……

請留存此掉換券

此種掉換券附於華芳牌香烟內積滿伍拾張可掉換名坤伶潘雪艷芳影壹張……

此像長方掉換券圖樣

留存掉換券

華芳牌香烟內掉換券可以掉換名坤伶潘雪艷女士芳影

五十枝每罐內附圓形券一張
二十枝每包內附長方券二張

零九　白毒注射水

各處均有代售

東方藥房　中南方藥房　福建藥房　閩南藥房　山仔頂同年豐藥房　大大同藥房　竹仔街亞洲藥房　鎮邦街中國藥房　思明路國興行　路華英藥房　鼓浪嶼旗昌藥房　開元路真真藥房

章台走馬
攀花折柳
賢者不免

香港干諾道西玖拾捌號
惠民公司

會豐商店遷移廣告

啓者本號因鋪屋暫遷新……一……七百……

泉州相公巷　廈門史巷仁記

聖藥……治吐血咯血肺炎肺癰……乾血女癆吉日童癆

每打二元　廿元

恭安藥局總經理　廈門大同路

廈門磁街甘泉堂酒局　電話九百四十號

調經丸

專治婦女月事不調

總經理　劉和堂　香港……街

…同抵石家…

…、顧祝同三日…議辦、所部暫以石家莊爲止、不…後由商震部會合攻北軍、肅清沿線潰兵、劉峙二日下午至石家莊、

石友三部待韓收編

▲四日上海專電、平訊、石友三在衡水亂軍中、聞已電韓復榘表示悔禍、請念舊誼、准其經過山東、逃避日本、所有部隊願交韓（復榘）收編、

▲四日上海專電　石友三部分由安平、饒陽、獻縣、衡水向泊頭桑園潰竄、一部向館陶而退、待韓復榘收編、東北軍正跟蹤圍擊、

商震就討石總指揮

▲四日上海專電、商（震）部二日夜佔藁城、商震本人三日在石家莊就討石第三集團軍總指揮、

▲四日南京廣播電、山西省政府主席商震、有急電報告所部佔領石家莊、略謂、中央黨部國民政府鈞鑒、所部高鴻文王光華二旅並部、於三十一日早十時佔領石家莊、逆部向正定逃竄、除呈報告外、飭前線部隊跟踪追剿、以期早日肅清云云、

于學忠率部開深澤

▲四日上海專電、于學忠二日晚率部抵周家莊、三日開往深澤、

▲四日南京廣播電、北平三日電、一日下午我軍出饒陽安平兜剿逆部、逆部傷亡甚多、俘獲甚衆、向滹沱河北岸逃竄、討逆軍跟踪進擊、我騎兵一團向饒陽安國追擊、節減殘逆日內即可肅清、

吉黑軍隊停止開拔

▲四日上海專電、副部今日電吉（林）黑（龍江）兩省、謂討石軍事將竣、所有未開拔各軍、即停止開拔、以免往返跋涉辛勞、

張擬返瀋處理要公

▲四日上海專電、張學良令各軍限一週內肅清河北境內石（友三）部、又張學良擬討石軍事略告一段落後返瀋、處理東北要公、如舉、仍回北平坐鎮、

晉鈔轉漲糧價亦跌

▲四日上海專電、商震率晉軍出發後、後方治安由徐永昌主持、初地方稍呈不安、迨克復石家莊後、人心大定、晉鈔轉漲、糧價亦跌、

行政院三三次國務會議

請任命甘肅省政府委員
請撥洋三萬修運河堤岸

▲四日南京廣播電、行政院今日開第三十三次國務會議、出席者王正廷、馬福祥、王伯羣、劉瑞恆、列席者軍政部政務次長陳儀、實業部政務次長鄭洪年、海軍部政務次長陳紹寬、內政部常務次長發我華、政務處長許靜芝、主席王正廷、秘書長呂苾籌、紀錄朱宗良蕭叔尹、報告事項從略、討論事項、一、決議請令財政部即撥洋三萬元交內政部會同江蘇省政府派員迅修運河堤岸、二、決議、請任命馬鴻賓楊思譚克敏張維水柱賈口緒馬文駒李朝英九人爲甘肅省政府委員、並指定馬鴻賓爲主席、楊思兼民政廳長、譚克敏兼財政廳長、張

…石友三…逃國外　…粵事和平解決

…吳鐵城四日在北平談話、石友三叛變與…友一經中央軍及東北軍夾擊、全線崩潰、石（友三）本人必須逃亡國外、粵事係政見不合、必謀和平解決、張溥泉赴粵日期、正請中央指示、余晐未定、暫不他往

楊樹莊通電靖內拒外

▲四日南京廣播電、福州二日電、福建省政府主席楊樹莊、對時局通電、略謂　赤匪禍國三載、蔣總司令冒暑剿匪、捷報頻來、剜有朝鮮僑胞慘案、吉省萬案、廣東搗亂、石逆叛變、循其內幕　赤匪軍閥帝國主義者互相勾結　危害我國家、覆亡我民族　即粵方政見不同、儘可商榷、如此舉動、由內爭召外侮、是乃引狼入室、爲虎作倀、樹莊率全省民衆、共同靖內戰而禦外侮云云、

外交官略有調動

蔣作賓赴歐後將使日
張維城改任芬蘭代辦
盧春芳調朝鮮總領事

▲四日上海專電、蔣作賓辭駐德公使己准、將改任駐日公使、蔣（作賓）定十日赴歐洲日內瓦、出席國際聯盟會、須兩個月後始返、將任駐日公使之說、返後可以實現、外部調駐韓總領事張維城、任駐芬蘭代辦、以駐印度總領使盧春芳繼任、盧（春芳）一日離印度、十日可到京、

德取消限制銀行買賣　但外幣仍禁

▲四日上海專電、德國總統興登堡、二日下令、自五日起、取消前頒銀行界一切限制買賣、但外幣仍禁、

陳友仁將離東京

日方祇限十日勾留　逾期即解除保護

▲四日南京廣播電　據外息　粵僞府派陳友仁赴日招聘日軍官、購買兵艦、日外務省及日當局、爲免國民政府誤會、訓令重光葵向中國政府聲明、對陳友仁赴日認爲其個人遊歷、不許其有任何政治活動、今又爲免誤會起見、通知陳等勾留東京、祗准十日、如逾期不去、即解除在東京之保護、

▲四日南京廣播電、東京支部來電、略謂、中央執行委員會鈞鑒、粵僞府禍國禍民、海外僑胞無不同憤、陳逆友仁、劉逆紀文、易裝變名、祕密來日、晝伏晚出、伺机賣國、該二逆將兩廣礦產、向日抵押、置造軍艦、招聘日本將校、購備軍艦、允許日本在華北東省利益、三外法權無期延長、僞府此舉喪心病狂、媚外辱國、比曹章二人有過之無不及、特電鈞會令國民政府外交部、向日嚴重交涉將陳劉二逆驅逐出境、

高魯離平來京

▲四日夜上海專電、駐法公使高魯、今（四）日上午八時離北平來京、

江貞艦仍駐贛拱衛

▲四日南京廣播電、海軍部以蔣總司令在贛勦赤、上月派江貞艦駐南昌、藉資拱衛、並供隨時調遣、及後蔣赴吉安等處督剿後、該艦即將經過呈報海部　海軍部電令該艦長嚴景、仍駐泊南昌負責護衛、

歐亞航機失蹤無消息

▲四日南京廣播電、歐亞航空第二號機、前在外蒙失蹤、經交通部函蒙藏委員會、黑省政府及東北外交委員會、就近辦理、並派員赴蒙查明交涉、但迄今仍無敘問消息、

省立龍溪中學招生

高中普通科師範科農林科各一級初中二級即日報名八月十五日起考試漳州報名考試均在本校廈門報名在教育局考試在大同中學簡章函索即寄　校長沈裕康

清理地租測量

不符者三日內更正

思明縣政府此次清理地租、已積極辦理、各地保亦經薦新區業戶逐一剴表報呈、然以各地保所填報之調查表式、有未妥者、特決爲覆查、以憑業權、及確定丈量、遂於日昨發給通知書於各業主云　思明縣政府通知書、查○○保○○方地門牌○○號房屋、尚未報納地租、經本府派員調查測量、該屋現發業戶○○○面積○○方丈○方尺、對於前項業戶姓名及方丈、如有不符者、迅於三日內函請本府清理地租辦事處聲明更正、逾限即便據發租單徵收、事關業權、切勿延誤、特此通知、

爐當稅

仍縣府辦理

思明縣政府昨奉省財政廳訓令、據連江縣縣長林緝鋒電、當稅爐稅經營業稅局徵收、查開設爐屋收買廢錢熔鑄、難保無奸商私自製造違禁器具、仍應照案由縣負責辦理、至當稅有關查禁私當小押、應暫仍歸縣徵收、如已移交、營業稅局並應移還縣署接收、除分行外、合行令仰該縣長遵照辦理、

置業聲明

啓者茲憑中介紹向楊國喜購買店樓上下兩層址在廈港民生路門牌第八號坐西向東北業經議妥送定不日行契過銀倘有與該店樓轇葛不明者自登報之日起限一星期內到典實街和昌信局內聲明否則逾期認爲手續清楚以後發生枝節概作無效特此聲明以免後論　陳淑清啓

民國廿年八月　五日

馬叔康對阜生公司歸割緊要聲明

啓者叔康於民國十九年九月間與江振德江瑞棋陳脩德諸君合資設作阜生公司米業在中山路（仁安街口門牌十一號）茲因江振德江瑞棋陳脩德君欲別業願將所有各股份盡數退讓康承該業創設之號從此承繼經營字號立對從前來往賬務或向人擔保均盡由叔康一人經理與江振德江瑞棋陳脩德諸君概無涉及以後各界注意阜生公司米業暨歸馬叔康個人經營特登報聲明倘有惑此佈　二十年七月廿八日

思明縣木業同業公會籌置會所啓事

逕啓者敝會購有曠地一所址在廈禾路即斗涵頂面積二十三方丈有奇其地價己由敝會執委許維藩同志轉交原地主林淑材君收訖交現正候許維藩同志暨林淑材君立契推施於建築會所業已繪有圖式不日公開投標招人承包倘祈我建築界諸君事前驚降敝會預閱詳圖俾投標時較有把握特此致啓

民國二十年八月一日

南安卅六都溪尾鄉林光柑保存祀業啓事

竊光柑世居溪尾務農治生不幸零丁孤苦年已八十五歲膝下并無子女所賴祖父遺有住屋壹座三間張兩直頭借此容身薄有田地精度餘生因功弟林光兎微力婚娶鄉人林光湖身故由其妻再醮光兎爲繼夫生子林分不事正業冶遊浪費以其父與柑屬在功兄弟覬覦柑業產胆敢將柑住屋擅行盜賣經柑聞知阻止但柑西山暮境縣恐林分趁柑盜賣鄉人私受盜買殆柑死後全祧無食無依除赴南安縣政府立案保存業產爲後日烝嘗作交輪祭祀外理合登報聲明凡柑份下應得住屋田產不許親疏擅行私買私賣以存祀業而杜糾葛特此聲明

購地聲明

茲憑中向廈門大學和大公司買壹坐地一段址在打鐵十一號壹字現已三面議妥業經過價不日行契倘有與該段地轇葛不明等情請自登報日起一星期內到磁街門牌十六號鼎源洋行內聲明逾期認爲手續清楚以後倘有轇葛概作無效未週知特此聲明　鼎源洋行　鴻鼎銘啓

中華民國廿年　月　日

海澄白水營錦芳捷記布莊啓事

敬啓者敝號原名錦芳號自先父兄弟開設白水營圩以來歷有七十餘年近因內部複雜各房俱願拆股歸劃故于本年五月間由各房簽請公證人出爲處理經立約照股拈鬮結果係鄙人拈得承號此後凡關于錦芳號來往賬項以及樓店器具均由錦芳捷記東陳九嫈歸割清理與各房無干特登報端俾衆週知此啓

錦芳捷記東陳九嫈謹啓　八月五日

閩南廣東同鄉會啓事

敬啓者本月十九日開執監委員及新舉各校董聯席會議關於變賣小走馬路舊會館建築麒麟山新會館校舍一案提出討論雖到會諸公尚無異議事關重大對於未到會諸同鄉必須徵求同意方能解決議將上項議案先分兩幷登報通告在廈諸同鄉准於兩星期內召集開大會時務請蒞會共同討論或不能到會則將意見函復本會以便提會公決如屆期既不到會又無函復應作爲默認等詞在案用特登案兩達夲照務請諸公注意爲盼此頌　均綏

民國廿年七月廿五日

林玉田啓事

玉田自退閒後就居滬邊靜居養病近覺滬地過於紛擾非賤性所適特挈眷來港居住閉門謝客不問外事聞省中一二報紙有載玉田將回閩活動者全與事實不符特此啓事爲關心吾近狀之親友告

七月卅一日　發於香港

置業聲明

啓者鄙人憑中介紹向過李怡瑞君承買樓店屋二座地址在百家村現編門牌六十一號六十二號計二間坐北向南經已議定不日立契過銀找清倘若該店屋有轇葛來歷不明者自登報之日起一星期內請到開元路門牌一百二十二號泉發信局內逾期認爲手續清楚理會特此登報聲明　戴高明啓

民國廿年八月四日

失票聲明

敬啓者舖長變由仰光回家在中途遺失永福公司現天匯票二紙儀大洋一千二百元又憑條四百元共一千六百元又舖長變簡連紙匯過美記票一紙列二百號儀大洋一千五百元在途遺失以上三票除向該號報失以後該三票發現作爲廢紙特此登報聲明　金義安謹啓

民國廿年八月四日

代郵

啓者敝公司于陽歷六月間豐安海汽車公司招請計劃建造泉石碼頭經敝公司派代表與泉安公司總理陳請机接洽後因總理赴帳再由該公司主任及工程師繼續討論後工程決定包價叁萬叁千元正卽立合同兩方簽字保證蓋章手續明白先領首期款項肆千元而敝公司購採應用材料已運到工場者約值陸千餘元又向各號定採尚不計內前己興工多天只因該地產係兩姓糾關而泉安公司令暫停工查蕭袞兩姓之爭絕對與敝公司無干而貴公司令停亦己于七月二日起至本月一日全無表示進行素聞貴公司辦事篤信當無生變早日爲敝公司血本計亦爲諸工友生活計之爲荷特此郵貴聲明　協和建築公司啓

置業聲明

逕啓者憑中介紹向宏康公司承買同文路曠地即堤岸第二段第叁拾號之一部面積六十方丈經已議妥送定不日砍行契過銀倘有與該地轇葛不明等情請自登報之日起限一星期內到磁安路益東公司內聲明如逾期認爲手續清楚以後發生枝節概作爲無效恐未週知特此聲明

民國二十年八月一日　貞益公司啓

鹽業　中南　金城　大陸　銀行廈門準備庫廣告

本庫現發行新印之中南銀行廈門地名五元兌換券正面紅色背面藍色與前發五元兌換券一律通用特此通告

置業聲明

啓者茲憑中介紹向蔡華君購給厝屋一座址在十堆門牌十一號經已送定不日行契倘與該屋關係者請于登報日起二星期內到水仙宮萬集安棧聲明逾期無效此佈　陳奎啓

民國二十年七月廿二日

置業聲明廣告

啓者翁嘟玉有憑中買壹王保上田古廟前松樹巷門牌柒肆號內壹大廳兩巷頭門二房埕一水井一大門一公用巷埕現已買成送定不日交業倘有轇葛者限兩星期內到高井欄南薰書院理會逾期作爲無效合應登報通知以免後議　外清高井欄南薰書院翁細玉

民國廿年八月四日

失票聲明

逕啓者吳達孝本年三月廿四日在新嘉坡匯過收字四十二號匯票正副兩紙儀支廈門正大匯兌銀信局大洋貳百元茲因該票正副併遺失經向廈正大匯兌銀信局報失並託該局蒙廈門正大匯兌銀信局方便付領明日倘此後若有發現作爲廢紙特登報聲明　林美珍啓

中華民國廿年八月一日

典業買盡聲明

逕啓者鄙人因客歲夏間憑中介紹向黃啓期君承典厝屋乙座址在奧厝保大悲閣番花樹邊巷仔內門牌現編卅六號今該厝屋之原業主張金生君已身故其妻張侯氏暨其子張德張捷張傑前來願將該厝屋賣盡底經鄙人承受盡底價現已議妥送定不日行契過銀倘有與該厝屋糾葛或手續未清者請自登報之日起限一星期內到大悲閣門牌卅六號巷仔內鄙人住宅聲明逾期作爲無效恐未週知特此聲明　陳瓊玖謹啓

民國二十年八月四日

置業聲明

逕啓者茲憑中介紹向陳耀楠君承買店屋一欄址在張前保土名後街仔鼓烟井巷仔口現思明南路門牌八十一號坐西南向東北經已免送定銀不日立契過銀倘與該業糾葛或手續未清者請自登報之日起限兩星期內到中山路起春醫院或新宏源三樓理會逾期認爲手續清楚特此聲明以免後論此佈　陳美德謹啓

民國廿年八月一日

承股聲明

逕啓者鄙人前與莊希明君在思明南路合資開設民新公司綢布生理現因劉君仲喬辭職決意渡洋本公司無人負責幷莊君無意合作乃將莊君自己應的股份及店底完全割歸與鄙人承頂自即日起鄙人自兼經理之責此後生理盈虧得失及前本公司賬內所有欠人人欠皆歸鄙人支理與莊君劉君概無干涉特登報聲明　承股人蘇九洲披露

民國廿年七月卅一日

退股聲明

鄙人于民國拾捌年間與蘇九洲君在思明南路股合民新公司營業綢布生理並聘劉君仲喬爲經理現劉君辭職係因自巳事務急要渡洋以致公司無人負責且鄙人無意合作願將自巳股份及店底完全割歸與蘇君九洲承頂民新公司所有前今欠人人欠及他日生理盈虧得失概與鄙人無涉特登報聲明　退股人莊希明披露

中華民國廿年七月卅一日

購買曠地聲明

逕啓者本行再向得春號承購內海灘市政新區編列第三十七號西牢段總面積地方壹百壹拾叁方丈五十方尺前至厦禾馬路邊後至得春號路界左至本行路界右至中原地界現經議妥送定不日行契過銀倘有與該地任何手續未清者請于登報之日起限一星期內到本行內理會逾期敝行則認爲手續清楚恐未週知特登報端以免後論此佈

民國貳拾年七月卅日　開元路浮嶼角第四市場邊中興行啓

淘化大同公司招人承包建築樓屋廣告

啓者本公司有棧地一段址在廈門港仔口烏利文路錮記行左畔計四十餘方丈茲欲建築樓屋經製就圖說如願承包者可到大同路史巷路頭本公司領取圖說訂本八月廿五日下午二時在本公司投標圖費每份十元包否概不發還取舍之權由本公司主決此佈

本號舊址關閣車路店屋重行改建茲將營業部遷在魚仔市頭打鐵門牌二…

裕和汽車公司啓事
汽車附屬品出售諸君光顧無任歡迎
住址 廈門鷺江道廿九號

昨反日會海上檢貨 與日領署警一場口舌

縣黨部請水上公安局保護

本埠自組織反日援僑會以來、雖會積極進行、然市上對於反日空氣、無甚濃厚、表面上似未有反日者、昨(四)日上午八時許反日援僑會知有日輪大球丸及廣東丸抵港、遂由總務部林純仁、率調查隊隊員六人乘春記電船、盤旋於該兩日輪船旁逡巡、蓋欲調查有無奸商出貨及下儎也、時有自來水公司正由大球丸起卸煤炭、林等詢以已否登記、據謂、業已登記、但登記證忘帶云云、林等乃着其命人往取登記證、然後准予起卸、又金和興號運到杉不、並未登記、嗣亦補行登記、至十一時突有日本領事署之艇、駛近調查船、該艇內日人二名、一爲日領日警、一爲舵工、及兩船靠近時、日人竟出、將調查船船首之索扭住、林等亦出質問、該日人用廈語詢林等謂、你等係何機關、有何權可在海面檢查船隻、須知除海關外、任何機關不得檢查船隻云云、林等答以係反日團體、自有此權、吾國官廳並未否認、外人更不得干涉、該日警竟欲將調查船帶往鼓嶼日領署扣留、林等質以日人有何權在中國境內扣留電船、乃亦着將該艇牽赴水上公安分局、雙方爭執、約有半小時之久、該日艇始去、林等復乘調查船在大球丸廣東丸兩輪旁繼續逡巡、至十二時乃返、下午一時許卽將情報告反日援僑會、下午四時許林等再赴縣黨部報告經過情形、

縣黨部爲此事、特於昨日函水上公安局云、

『逕啓者、查此次韓案發生、舉國憤恨、反日運動全國一致、廈門各界反日援僑委員會亦已組織成立、開始工作、該會調查隊、每日俱在海面調查日貨、難免遭受敵視、用特函請貴局、妥爲保護、以利進行爲荷、』

○○○

另獲許案人犯今日移法院

思明縣長楊廷樞、三日上午在縣庭審訊許案另獲關係人陳長張吉昌等、已誌四日本報、茲續查該案人犯及案卷、縣府決於今(五)日移送思明法院、轉解杭法院歸案、據劉執三日在縣府供稱、謝龍闖等于許氏被刺之當晚、曾向南軒叫菜、有帳簿可查等語、故縣長楊廷樞據供 卽派偵緝隊長林明持函至南軒查問、查(四)下午經得南軒覆函、原文如左、

『敬覆、茲經林隊長到店查明、國歷十九年五月廿八號、同心俱樂部謝龍闖定席一棹、一十八元、敎育捐五角四占 代桌巾三角、計大銀一十八元八角六占、耑此奉復思明縣長楊、八月四日、南軒仁記蓋印、』

同日下午三時 楊復派隊長林明率探十餘人、到市公安局拘留所、將陳長押往大史巷當日許氏遇刺地點、命陳據實指認渠等所狙伏處所、抵地後、陳謂、當日渠係站在大同路轉入大史巷之隘門腳、阿東石獅兩人則站在成記洋行門前、豆粒站在振華印書館門口、刺許後渠就原處走出大同路、阿東等由大史巷向磁街跑去云云 指認畢、林卽將陳押返公安局拘留所 幷向楊報告陳指認情形、

嵩嶼闢埠積極進行中

建設證券開始募集 漳汀鐵路亦籌備中

建委會談話會決議

(閩南社)嵩嶼建設委員會、於八月二日下午四時、假閩南醫院大禮堂開第十一次委員會議、出席委員王鞆卿、黃恩培、林和清 鄭之翰、張貞五人、因不足法定人數、遂改開談話會、將本次議案提出討論、以便於下次正式會議時、提請追認、開會時、鄭委員之翰主席、藍祕書應槐紀錄、當由主席報告改談話會理由 次潮量隊隊長王鞆卿報告商業區第一第二工程計劃書、及設計圖均已付印 測量工作約再二個多月卽可完竣、又次調查股常川委員林清和報告調查工作情形、幷請擬定清丈條例、報告畢、卽開始討論、一、關於土地調查、各業戶多不繳驗契據、應如何處置案、決議、規定清丈條例公布之、如再逾期不將契據繳驗、則收爲官地、但各業戶呈驗契據時、調查員應隨手驗訖蓋印、(蓋印驗訖)發還、不得延擱、二、漳汀鐵路籌備處應成立案、決議、由會函託張委員貞、黃委員恩培、負責向黃弈住先生接洽、從速成立、三、嵩嶼分區及路線應規定案 決議、除已劃定大嶼附近爲商業區外、再定以火燒嶼附近爲工業區、以靖庵及現鐵路局附近爲住宅區 以靖庵以北爲農業區 以汽車路北偏一帶高地爲行政區、以商業住宅兩區爲教育區 至路綫則根據以上所定原則、由設計股設計、四、工程承辦應審愼案、決議、照案通過、交工務股查照、五、關於本會經費之設籌案、決議、暫由海澄縣政府籌墊、六、建設證券實行募集案、決議、甲、募集方法―卽將募集規程公布、由本會各委員分組負責募集、乙、經收機關―廈門指定中南華僑中興三銀行爲經收機關 漳州指定民興銀公司爲經收機關、由會函託張委員瀚、向以上各銀行接洽、丙、資金收據、定名爲嵩嶼建設委員會委託「某銀行經收建設證券資金收據」、方式爲三聯式、第一聯收據給予應募人、第二聯由經收機關報會備査、第三聯存根各經收機關、丁、交款手續―「應募者應將所認資金、交本會所指定各經收銀行、由銀行給予資金收據、一面第二聯報知本會、而後由應募者、將收據交本會換證券、七、下次會議日期之決定案 決議、定本星期六日(八月八日)上午十時在嵩嶼本會舉行、討論完畢、時近黃昏、始行閉會。

鼓嶼區商會組織不合

須先組各業公會加入

省指委會訓令遵辦

思明縣黨部昨(四)日奉省指委會訓令云、爲令遵事 查該縣鼓浪嶼區商會組織不合、前經本會批駁不准備案 並令行該會先行指導該區各業商人分別組織各業同業公會、然後再以公會會員資格加入該區商會在案 惟迄未據遵照辦理、疏忽已極、合再令催該會、迅卽遵照前令、切實辦理具復備查、毋再遠延 爲要、此令、

●●●

駐同粵保安隊編警衛補充旅

正副旅長黃固樊宗遲 來漳往同編練將開江西

陳銘樞部保安隊、由粵開來同安集合編練各情、業紀本報、茲査該部現已編爲中央警衛師補充旅、卽以黃固爲旅長、樊宗遲爲副旅長 黎一團團長、來同擴充後、將開往江西駐防、黃樊已於本月一日抵廈、隨卽往漳謁四九師長張貞、三日返廈、四日往同安、從事編練、與樊等同來者、有參謀長林紹棠等、下榻消閒別墅、據聞樊赴同整理所部後、日內將再來廈、至該部軍械、現已由總部發給、日內可以運到、俟械到後、決就原有兵額先編一團、然後再招新兵續編一團云、

林梅生已矣 台江汎身首異處

遺書悽惻告父別妻 萬人空巷爭看殺頭

林梅生二日解到福州、卽午後斬首、經見二日本報福州專電、載三日本報、茲得二日福州特約通信、敍林就刑情形甚詳也、

二日福州通信、全城久仰之協社首領林梅生、已於二日由滬押解回省 是日下午綁赴全市最熱鬧之台江汎地方斬決矣、

查林梅生 年三十三歲、閩侯縣人、曾肄業福州英華學校、當五四運動時、林氏爲學生會重要人物、薩鎭冰任省長時、林氏以擁戴功、(當時曾發生倒林擁薩風潮、林氏甚賣力)、任省府祕書、嗣後輾轉宦途、歷任南安縣長等職、近兩年間林氏賦閑家居、忽異想天開、收羅福州青年學生及無賴分子千餘人 祕密組織協社、爲暗殺綁票敲詐之總機關、上自省府直轄稅收機關、下至妓館戲園茶樓酒館均須按月繳納該社津貼費、否則不能安枕、該社分子

睚眦必報 犯之者均無幸、甚至保安處探員亦以被刺聞 當局又探悉該社分子竟密謀不軌、省委會保安處長方聲濤爲地方治安計、兩月來下令嚴捕該社分子、前後已槍決二十餘人、其餘分子或逃避遠方、或改過自新、惟方氏以首領未除 恐終死灰復燃之一日、因懸賞五千元緝拿林氏、偵捕結果、卒於滬法界捕獲、交涉引渡、由軍警嚴密押解、於二日乘萬象輪船抵省、事前省府加派警探前往馬江幫同押解、楊樹莊方聲濤郭詠學等密商結果、並決定林氏抵省後

立付斬決 是日上午十一時許萬象輪船抵馬江、押解林氏之軍警卽押林氏搭海軍如意小火輪由馬江來省、二時許抵台江汎、時直街一帶軍警衞佈、以防意外、而各界之聞訊往觀者不下數萬人 途爲之塞、押解軍警及林氏上岸後、分乘汽車四輛入城、林氏身穿白紡衫、頭戴白水泥高帽、足穿青絲襪拔黎紗鞋、手足均加鐐銬、狀頗頹喪 由兩探員挾登第三輛汽車、當車抵中亭街時、林

妻楊閨聰 披髮赤足、號天慟地、隨車後欲與林一面、卒以車駛如飛、追逐不及、倒地哀啼、(按林妻分娩方一星期、聞林被捕、卽出醫院奔走求援、是日復坐車沿街散發傳單、爲林剖辨)、 林氏押抵戒嚴司令部後、由該部孫陳兩法官訊問 林氏對於過去行爲均自認不諱、又謂去年劉盧近郊之戰、本人維持地方不無微勞 (按去歲盧興邦攻省垣時、林壽昌派份子在城內縱火援亂響應、梅生與壽昌分離後、居於反對地位、受劉和鼎任集所部組特務隊、搜捕壽昌派、壽昌派於是失敗)、 嗣向陸官要求四點、一准其寫遺書、二許其飲白蘭地酒、三用槍決之刑、四勿在南台熱鬧地方執行、法官許其第一第二兩項請求、乃給紙筆、林氏寫

致其父函云

「不孝罪重、壯年被戮、死亦無怨、惟望家中將遺產整理清楚、切囑兒輩安分守己、勿以兒爲念也、」

致妻函云

「閨聰妻死別！我死矣！你勿悲、善事老翁、嚴課幼子、如不足數、卽當早爲之計。閨聰！已矣今生、相逢來世。」

寫畢索酒、敲破瓶口、一飲而盡、復開一瓶、斟一杯傾於左旁呼曰老曹(曹凱)又斟一杯傾於右旁呼曰文久、我卽來、汝少候、然後擲瓶乘亮轎 前後軍警偵探一二百人擁之而出、沿途大罵不止、至南台南軒菜館前復索飲白蘭地一瓶、遂沉醉昏迷、至台江汎時已四時五十分

執行斬決 由兵士二人扶跪地上、頭下垂、劊子手由頸後砍入一刀、僅入肉數分、林卽倒仆、復就地連砍九刀、頭始離身、時觀者萬頭攢動、有鼓掌稱快者、至晚七時、始由其父牽林子備棺前往收殮、並調方派送來閩之警探、現在法大旅館 二夜保安處稽查隊及市公安局偵緝隊卽在法大旅館設宴慰勞、以表感謝、聞此次省府所耗賞金及各種用費、計達萬餘元、其代價亦不爲不重矣、

盛兌娘失蹤案 設「援助盛案委會」

昨各界大會決議推十一團體爲委員

永春旅外聯合會、於昨(四)日下午二時在縣黨部函請各界開廈門各界援助盛兌娘失蹤案研究大會、到會者四十八團體、代表五十餘人、推舉鄭禮宗爲主席 吳振煜爲記錄、韋廷鈞爲司儀 首由主席報告開會宗旨、大意略謂、今日請諸代表來此開會、係爲此次關于盛兌娘在金馬輪失蹤、事隔兩月、曾經敝會迭次派員向荷蘭渣華輪船公司交涉、該公司尙無完滿答覆、然此案關係國體重大、及影響僑胞出外性命之安危、是以請諸代表到會、共同討論辦法、幷請予以相當援助、次則報告此案經過情形、(經過事實由己詳誌報載) 次由大會討論提案、一、莊國業提 此次盛兌娘在金馬輪船員侮辱、突然失蹤、迭經永春旅外聯合會派員向該輪船公司交涉、迄今尙未完滿解決、本大會應組織廈門各界援助盛案委員會請通過案、議決、二、關於廈門各界援助盛案委員人數、應如何規定案、議決、規定十一團體、幷推舉客棧職業工會、駁船同業公會、益同人公會、落海理貨職業工會、海員分會、商會、記者聯合會、碼頭職業工會 南洋商業同業公會、客棧船票業同業公會、永春旅外聯合會等爲執行委員、三、郭禮宗以大會名義通電上海南京各處及各屬華僑、請聲此案「一致援助案、議決、通過、四、關於本會辦事地點、應假定何處案、議決 暫假小走馬路水春會館爲辦事處、

四九師獨立團組就

張性白團長

李良營余景祥二營長

因省府令全省民團撤銷、改組保衛團、泉屬民團常備隊及菲僑資華僑購新槍六百、備組民團常備隊用、改歸四九師編爲獨立團或補充團、經見前報、嗣經四九師長張貞、請准總部、編爲四九師獨立團 茲據閩南社訊、四九師獨立團 現已按照團部組織於日前成立、經委張性白爲團長、朱燊爲團部上尉副官 周儀爲少尉副官、溫謙三、闕警民爲上尉軍需、張錫坤、李溫豪爲中尉軍需、朱熾菴爲少尉軍需、龔子襄爲上尉書記、盧翀翔爲中尉書記、林春曦爲准尉司書、孫而吉爲准尉司號長、吳繩武爲團部文書上士 委李良營爲第一營營長、王秀廷爲上尉營附、陳毓濤爲中尉副官 鄭正言爲少尉司書 蔣子英爲第一連連長、賴良 李朝儀、林行爲一連少尉排長、陳明前爲第二連連長、許韶山、駱誠爲第二連排長、周達民爲第三連連長、顏國麟爲三連中尉排長、唐玉雲、傅振芳爲三連少尉排長、林二南方川爲第四連連長、四連中尉排長、牛金銘、徐模爲四連少尉排長、余景祥爲第二營營長、陳之翰爲第五連連長、龐叢林爲五連中尉排長、張泰三、曾運青爲五連少尉排長、黃鏡淵爲第六連連長、陳延壽爲六連中尉排長、曾麗三、張駿爲六連少尉排長云、

昨日球賽不成

球場上之糾紛 不幸！

暨南籃球隊南來挑戰、三戰三勝、第四戰挫于「廈大」 五戰勝「同文」 昨(四)定與廈大同文集美三隊組織之合强隊比賽、以上各情、觀迭日本報、昨下午延至六時正、始開始比賽、暨隊隊員右鋒黃兆霖、左鋒許奎水、中鋒蔡榮瑞、右衛楊叔惠、左衛溫鼎新、合强隊右鋒李茂發、左鋒劉有士、中鋒黃宗標 右衛蔡如川、左衛葉文炳、評判員爲曾學魯、紀錄爲陳明華、開始接觸後、不二分鐘久、被合强隊左鋒劉有士抛中一球、得二分、成二對○比、再打不五分鐘、暨隊右衛楊叔惠爭得一球、打至離合强隊城下 約有七尺遠、時評判員曾學魯以楊叔惠有 Walking 犯規、卽將鳴笛吹鳴、時球已被右衛楊叔惠抛入籃中、球與笛聲同時起、評判員以楊犯規、此球不得算分 暨隊隊長蔡榮瑞表示不承認此球有犯規 並表示不滿意、評判員、只打有五分鐘之久卽全場停止、一時觀衆譁然、蔡表示決意對評判員不滿、曾亦提出不幹、于是將鑼笛交暨隊體育教員陳掌謂、陳亦不敢受 蔡問評判員曾學魯「你有何資格來做評判員」、曾亦帶譏諷語答曰「我以前在上海聖約翰大學當敎授時曾帶隊出征日本大阪此資格夠否」 而蔡亦譏諷嘲笑、評判員曾學魯既爲蔡不滿、曾自己亦不幹、後體育會鄭世熙見此現象、向暨隊謂「你們這樣鬧究竟成何樣、要打就打、不打也就罷了吧」、此數語引起暨隊一隊員之誤會 斥鄭謂、「你係觀衆不是評判員無資格說此」鄭謂「我係廈門體育會主任人員、你們既這樣 所以不如不打爲好、我何無資格說此」、鄭赤、向觀衆謂、「我適間見他平素人極和藹、至此亦面紅耳們這樣的糾紛、無論評判員有錯否、都不應如此侮辱、如有不對之處、可於休息時理論之未遲、乃打未五分鐘 竟停止比賽、既然不滿意、就請陳掌謂先生做評判員好了」、掌謂係我學生、我尙稱之陳先生、他們竟如此公然將我侮辱、我既不能制止此糾紛 且又無資格說話、着我如何處此」、時在場人員如楊緒寶、葉清華、暨南體育主任陳掌謂等諸人、見此情形、已成僵局 評判員曾學魯已堅不幹 由陳掌謂請某君做評判員、某辭不敢任、又請楊緒寶出爲擔任、楊謂、一方係同文廈大隊員、彼係同文敎員、今曾君爲暨隊不滿、若彼担任、不免受偏袒之嫌、再四堅不肯任、陳又向暨隊員解說 由合强隊長蔡如川、暨南隊長蔡榮瑞二人、代表向楊歉請、楊仍推不敢擔任、謂須先由暨隊隊長向評判員曾學魯道歉 暨隊隊長蔡榮瑞不肯、陳掌謂亦拉蔡令向曾道歉、蔡亦不肯、於是又無結果、鄭又發言謂、「你們如是眼中無人、我打球之時、你們不知摸過球否」 暨隊隊員蔡榮瑞之妹在鄭身後坐、旁觀者聞鄭言附和諷笑、蔡妹於球賽後、向其兄蔡榮瑞言、謂鄭說話鄙薄、蔡蔡走向鄭理論 鄭答以並無鄙薄語、此時有對蔡威起打來者、幸由暨隊員將蔡及其妹勸開、一方面又由楊緒寶 葉清華等將鄭勸解、鄭氣猶未息也、至此昨日球賽暫停賽、至七時爭始暫止 由陳掌謂葉清華等强拉記錄陳明華做臨時評判員、只打十分鐘、蓋不欲因爭執而使觀衆太失望也、結果以十一對六合强隊勝、

以上爲球場爭執情形、糾紛致因之爭點在裁判員以Walking犯規、蔡榮瑞以爲無之、惟觀衆亦有謂暨隊不事者 追係榮瑞對裁判員之失禮、亦爲觀衆不滿、此爲當時球場之空氣 而此次糾紛雙方均意氣甚盛、亦爲觀衆所共認也、

又據暨南籃球隊員溫鼎新君、昨(四)晚來社代表暨南球隊聲明、請本報代爲發表、略謂、『今(四)日廈大球場事件、當開始球賽後約二分鐘、余(溫自稱)卽請隊長向裁判員促請注意、眼光須快、與雙方隊員己見粗暴、恐因是致起衝突迨後本隊再請注意、裁判員誤會爲驅逐、辭退裁判、球員絕無資格可以驅逐裁判員 但可以提請注意、惟因此誤會、致球賽不成、敢請貴報代敝隊聲明誠意向今(四)日到場觀衆道歉、並向廈門體育會道歉、現擬明(卽今五)日時間仍爲五點半、繼續比賽、敝隊擬於沈昆南陳炳三陳明華三君中請二位出任裁判、並極望二君能受敝隊之請求、敝隊此次來廈比賽、原爲友誼的、並無必欲取勝之心、』云云、

劉尊光控案移晉江法院

鼓嶼華人議事會糾紛案、陳柏靑林源等向思明地方法院控劉尊光各情 業載本報、茲聞劉于未到案前 曾具理由于高分院、請將案移轉管轄、高分院據呈、經准予所請 昨令思明地方法院、幷通知劉、准予將案移轉晉江地方法院受理云、

簡報

△…厦門各界反日援僑委員會昨函十五團體、落海理貨職業工會、新聞記者聯合會、益同人公會、總商會、碼頭職業工會、通俗敎育社 教育會、雙槳職業工會、顏料五金同業公會、駁船同業公會、什貨同業公會、綢布業同業公會、海產同業公會、海員分會、肥粉同業公會等十五團體、推派固定代表出席、並函知本會備案、訂本月五日(卽星期三)下午三時在商會開第二次執行委員會、

△…昨(四)日廈門市公安局函致縣黨部、准貴會函開查婚喪 關於婚喪事方面 停柩化發遊行及一切涉及迷信者嚴厲取締、關於婚禮方面、先行禁止分送糖餅及重納聘金 業經本局佈告禁止、幷令飭各區署隨時認眞取締、

△…思明縣紙業同業公會、于昨(四)日函致廈門商會、略謂 因營於竹木紙筍類營業稅局違法勒徵、迭經據情呈請俯予援助分別轉請撤除、未奉政府明示 該局乃變本加厲、派員在海口攔留貨件、遂致僑人、日前業[?]風潮 各情經函報貴會各在案、懇貴會俯予援助、據情轉呈分別令各財廳將廈門竹木紙筍營業稅專局、俯卽裁撤、依照布營業稅施行細則條例由商向思同會 業稅局照繳、

△…關於在中山公園設立國貨商場事、昨(四)日縣黨部特再函縣政府、請査照辦理、

△…劇赤宣傳隊、昨上午十時到會厝垵五區三分部禮堂開擴大劇赤宣傳大會、到宣傳員唐素豪、賴暉、陳篤楨、蔡幼中 黃鏡若、李慧英、及黨員蔡克明、蔡融堂 會國秋等四十餘 散會後略事體息後卽在會厝鞍召集附近民衆宣傳劇赤意義、歷三句餘鐘返、

△…厦門各界禁煙促進會昨(三)次會議、議決、一、據調査股報告、漁會常務理事阮耕禮有吸食鴉片嫌疑、呈請縣黨部調驗、二、設密告箱幷通告各界、如確知黨員及民衆團體服務人員等有吸食鴉片者儘可密函報告以便分別辦理、通過、三、舉行禁煙游藝大會、藉廣宣傳以籌經費、聯絡民敎育社、敎育會、聯濟保保民公會 益同人公會、拒毒分會爲籌備員

連捕四竊

內一童子

公安局偵緝隊昨(四日)午後五時許、前後捕獲著名竊數名、茲將經過詳情、誌之如下 探目蘇金星、率探員林采賢、許水蛙等數名、據線民密報、在土地公祠之開元路地方、捕拿著名之竊盜林九鋤、扣以手銬、沿途會問、會竊何家、時卽供認於六月卅日夜半、與賊伴葉媽賜、陳成等數名、到思明東路某住戶、竊取首飾衣服多件、私售於局口街劉俊所開之古物商店、得價洋三十五元六角 蘇林該探聞悉、卽帶該盜赴九條巷十九號住戶、捕其賊黨一名、然後先行押入隊部、至中華路地方、恰巧由該盜瞥見另一賊伴葉媽賜、及一童子賊郭添福等兩名、遂報探總前捕之、一倂拘押 帶入隊中、卽由胡逐一提問、據竊盜林九鋤供稱、渠現年廿二歲、安溪人、曾於六月卅夜、與賊伴葉媽賜鄭烏番等、到思明路門牌一百零二號、成記傢私店三樓行竊、查該住戶係地院高推事之住宅、共偷皮仔袍二件、鈔票二十元、及被面一領等件、賣與局口街劉俊、渠只分得大洋十四元五角、尙剩廿一元餘錢 葉鄭取去共分 次傳葉媽賜訊問、據葉供同安人 現年廿六歲、前曾爲盜、近爲泥水工人、矢口不承有與林行竊情事、卽送公安局辦理、至於郭添福童子爲盜、與一有家有室之陳成、初次爲竊盜一倂解公安局云、

春生堂藥酒局啓事
函電亦希轉遞恐未遍知特此佈聞
廈門魚仔市春生堂藥酒局謹啓
電話五一二六

到處風行

國貨香烟中最高尚之品

南洋兄弟烟草公司

雙妹嘜茉莉霜

此霜有潤肌膚美顏色之功……

價目 大號四角 二號二角半 三號角半

雙妹嘜固髮膠

價目 二磅莊一元 六角瓶六角 大號四角 二號二角半

雙妹嘜艷顏水

雙妹嘜艷容霜

價目 大瓶三角

價目 大瓶三角半 小瓶一角半

雙妹嘜爆拚香水

價目 大號二角 二號一角 三號半角

雙妹嘜花露

價目 大號四角 二號二角半 三號角半 四號一角

雙妹嘜生髮油

價目 大號五角 二號三角 三號二角 四號一角

雙妹嘜牙膏

價目 大號三角半 二號角半 三號半角

雙妹嘜牙粉

價目 大號二角半 二號角半

雙妹嘜紅雪花膏

價目 大號五角 小號三角

中國廣生行有限公司啟

總經理廈門國貨號主人啟

蘇呈祥醫士 專治瘋癲 三十六症

謹防假冒

肺形草向係上海天濟堂獨家發行，各埠分售處以歷次刊登各日報者為限，在廈門祇有恭安藥局獨家經理，所以杜假冒示鄭重也，乃近今市上仿造偽品或音同字異者，層見叠出，病家不察，每致誤病機，良堪痛恨，乍祈注意。

詳細說明函索即寄

本室祖傳秘製虎骨酒……可使生育繁昌誠衛生之妙品為強種之靈方發售中外極蒙歡迎茲爲推廣營業起見……

劉孫氏婦女……

廈門經理 真真大藥 亞洲大藥

廣貞照相館

開元路門

本館備有新式快鏡山水暮景各款家私化妝服式技術既精又復招待尤爲週到諸君凡欲得優美之藝術照相曾遊照相特別快相出洋護照等等請移玉駕臨包能稱心滿意變相時間迅速如欲召出門爲家庭拍照或團體照相即召即到各界光顧幸留意焉

雙環嘜衛生牙膏

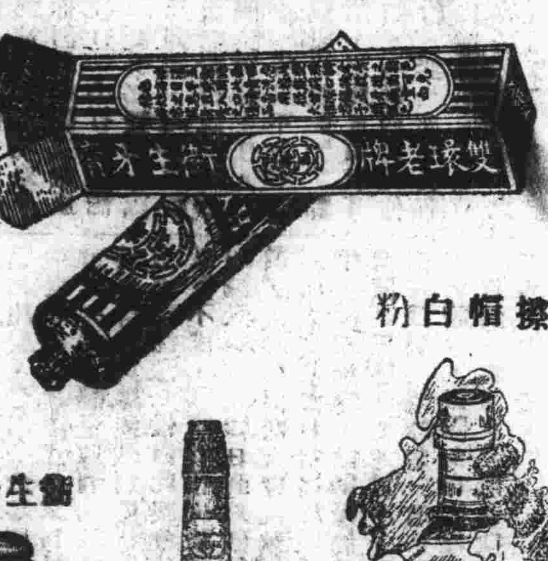

擦帽白粉 衛生牙粉

中國百家利有限公司

廈門總經理正餘行啟

漳碼廈各雜貨商均有分售

提倡國貨

商標註冊

永明公司呂宋雪文廠

六大特色

(一)洗衣易去油垢
(二)耐久過水不化
(三)永無消耗之患
(四)沐浴有益衛生
(五)暑天不致消水
(六)多季不生霉

本公司自製雪文完全國貨質白色露洗滌物件永無反黃之患行銷以來蒙海內外各界異常贊許稱爲肥皂之王各埠如欲代理推銷請移玉到本公司面洽無任歡迎

總發行廈門鼓浪嶼龍頭A三號

正經理蔡永安 副經理李邦慶 啟

STOVARSOL

斯多凡耳所

專治痢疾瘧疾梅毒腸蟲比昌各症

內服藥片 用法簡便 功效迅速 靈驗無比

總經理 立興洋行 上海天津漢口

各大藥房均有出售

林森工程機器貿易公司

地址　海後自來水公司南樓　電話　壹壹肆肆

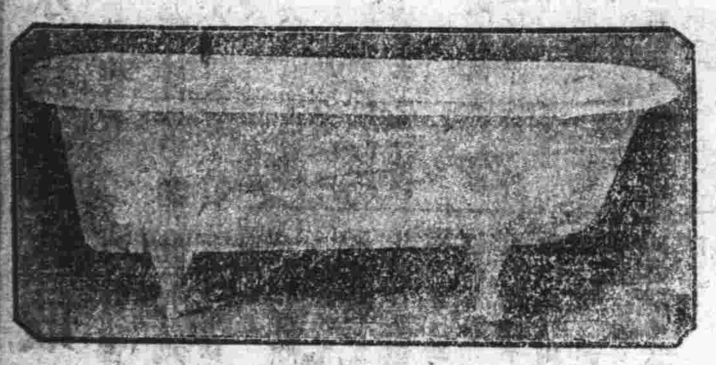

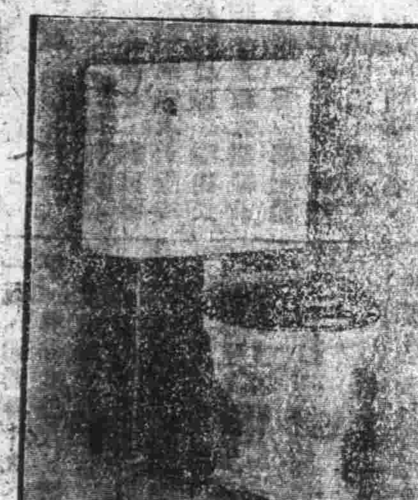

紅龍牌柴油引擎

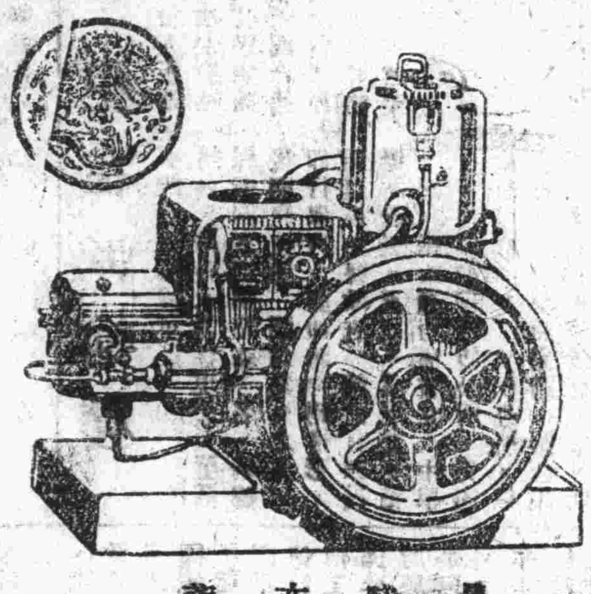

一部三四馬力（紅龍牌）引擎駛動十二時可抵八名工人一日之工作馬力異常充足構造簡單靈巧之機器耗油儉省管理最易無論何人數小時即可練習純熟引擎基座為木板移動自如隨處可用即在露天雨水中亦可照常開車用於醫院旅館學校住宅可裝置十六燭光之電燈九十餘盞即農家用於抽水灌田最為適宜

每部大洋叁百貳拾元

用油表

馬力	每小時用油	每日用油十二時計	每磅二分計
三四	一磅半	十八磅	大洋五角四分

吾人於對住宅中之裝飾如客廳寢室廚房等雖設備十分精美而於浴室廁所尤為不可少敝公司兼售衛生磁器凡浴室中用具一應俱全倘蒙惠顧無任歡迎

香港　朱大同　普濟水

專治霍亂吐瀉胃滯腹痛急痧重病症

分銷處　廈門亭仔下街正盈公司

上海倪壽齡先生監製

立止心氣胃痛一笑散

代理處廈門亭仔下街正盈號

痢疾聖藥　藥特靈

種種泄瀉皆有生命危險　蓋腸胃乃消化之官若經泄瀉則失其効力不克供給身體以必需之滋養料以支持身體健康

……咳滿環球凡患久咳者宜速購服以免傷肺成癆也　丸　每瓶一元

喘　立刻喘止痰消且能除根免發誠治喘之聖藥也　丸　每瓶一元

……美人畫無分是僞請勿受欺

萬金油

病魔枉顧，求醫買藥，動須鉅款，服虎標萬金油既可省錢、又能已病、誠最經濟最有用之良藥也！

虎標永安堂胡文虎　文豹　謹啓

閩南總經理　廈門　水仙宮宜生棧

濟血　解毒

內服六〇六

花柳梅毒的特效聖藥

……藥房發行　……經售

海狗鞭健腎丸

治男子腎部虛弱

香港　天壽堂藥行　姑嫂丸

治婦女經期暗病赤白不育

十年娶妻兒女未有　今日可以解決

婦女不育定為經期　肚痛　白帶　暗病　含羞　先生為家長速購香港天壽堂姑嫂丸勸導言不尊夫人暨令媳及千金朝夕依單吞服上月能與下月相對婦人孕可期女子身體強壯百發百中

腎部虛弱　能害男子　起居不安　行路無力　辦事無心　多年不育　速服海狗鞭健腎丸　自然令台飯食增進身體康健

廈門代理處　竹仔街亞洲藥房　水仙宮宜生棧

分售處

留春閣　萬春堂　中國藥房　福建藥房

和元堂　鼓浪嶼胡昌藥房　會豐商店　鳳翔藥房

屈臣藥房　泰英藥房　眞眞藥房　兆源藥房

石碼某和商店　漳州太義方　泉州泉州藥房　中南藥房

杭永我軍大敗赤匪

鍾紹葵部于河口告捷　陳啓芳團在火水霸得勝

(閩南社)、四九師司令部、於一日接到上杭民團總鍾紹葵電云、於廿七日大敗僞十二軍於河口、又、日接到永定王旅長電云、於二日在大水霸夾擊赤匪、兩處均繳獲甚多、玆採錄原電如次、

其一、『(銜略)職部業經派隊在河口週龍桂坑一帶堵剿、養(廿二)晨僞十二軍 及赤衛團、合二千餘衆犯河口、經職軍擊潰、斃匪六十餘、獲槍四十七桿、現汀城無匪蹤、杭武安堵、職鍾紹葵東(一日)』、其二、『(銜略)據陳團長江(三日)電稱多(二)日據報僞赤衛團一連 及赤衛隊工糾察隊、約二百餘人、盤槍六十餘桿、到大水霸擾害農民、職當民團補充七九彈 立派大部經前坊綫山路包圍後、另一部出羅灘夾擊、均於本早出發、拂曉包匪一部 擊斃匪二十餘人、投河淹斃十餘人、擄獲五名、繳快槍八桿、毛瑟槍一桿、土槍三桿、並僞赤衛第四團第〇連旗一面、餘匪被衝向龍門去、我方無傷、職王澄霄江(三日)』、

◎　◎　◎

平和三犯在漳拘獲

縣函稱殺人販烟案有無殺弟事尙可疑

(閩南社)、龍溪地方法院檢察處、昨接平和縣縣長陳震寰函開、以該轄略下社葉天賜即葉侯、葉克諧即允嚴因販賣鴉片過失殺人致死一案、經本府偵警拘拏、尙未獲案、現查該葉天賜、葉克諧、及包庇本案之葉希顏等 已逃往漳州、住居少司徒大吉旅館五號房、相應函請安派幹員、帶警前往該館嚴密拘獲、該葉天賜 葉克諧、葉希顏等三名解縣究辦云云、該處據函後 即於本二日派檢察官郭維藩書記官鄒希成率同公安局武裝警察六名、持警票名、於早晨十時馳往大吉館出示拘票、當場除獲葉克諧、葉天賜二名拘到外、并於兩葉房內、當獲永定縣現在大廣溪保衛團團副闕緒基一名、到院後開庭訊悉 闕爲案外之人、即行保釋、旋即轉拘到情形函覆平和縣政府 請尅日派員提解云云、又訊、葉克諧、葉天賜、葉希顏均係省立八中學生、在鄉辦理聯防公所、克諧書有手槍一支、放在公所、以爲自衛、前月間克諧之弟西川、年才十五歲、小孩好美槍、偶爾失手受傷斃命、該區區長李發稱與克階有隙、報告縣府、以克階嫌疑其弟、縣長據報、派警票拘克諧闖風間道來漳、冀向此間各界代剖實情、於七月廿四日到漳、曾向廈門高等第一分院聲請移轉管轄云、

晉江縣黨部　全縣代表大會第一日

晉江訊、第三次全縣代表大會選舉下屆執監委員、業於一日開幕、地點縣黨部禮堂、上午九時舉行開幕典禮、下午一時、開預備會、分誌於次、

開幕典禮　出席代表、袁繼熱、莊榮周、蘇定國、蔡芳本、吳達三、蔡松枝、陳四孫、袁國欽、何魂、謝雲從 陳長輕、蕭金盾、黃厚忠、王舜徽、陳天德、傅金龍、高伯英 出席執委陳炳、吳善机、鄭劍雄、張賴愚 謝愛華、監委許志澤、監選員黃强中、五十餘幷各團體到者代表、主席陳炳、司儀李苑豪、秘書李公修、紀錄李公修、袁延年、行禮如儀、主席陳炳報告開幕詞後、監選員黃强中、訓詞、繼有旅部代表及出席代表等次第演說 語極痛切 詞長從略、高呼口號、攝影茶叙、至十一時禮成

開預備會　出席代表、出席全體執委、監委、監選員、同上臨時主席陳炳、秘書李公修 紀錄李公修、袁延年、討論事項、一、推舉主席團主席案、議決、推王舜徽、袁國欽兩同志與執委會所推主席陳炳共組主席團、二、推舉提案審查委員會案、議決、推陳炳、陳四孫、高伯英三同志、爲提案審查委員會委員、三、推選宣言起草委員會案、議決、推舉陳炳、許秋航、袁繼熱、三同志爲宣言起草委員會委員、四、簽定席次、陳國欽二十、高伯英十二、陳四孫二九、李勝會十四、許秋航二二、蔡松枝七、何魂九、蘇定國十六、陳長輕十七 蕭金盾四五、吳逢三三三、王舜徽二一 陳天德十三 傅金龍八、陳繼熱十一、周鳴西五、許志澤一、陳炳一五、謝愛華十九、鄭劍雄三十、吳善机三六、謝愛從十一、莊華周二六、五、議決、星期日不停息繼續開會、六、議決、先開討論會開選舉會、

龍岩商業恢復

打破封鎖政策　農民運米易布

(龍巖訊)、七月二十七日駐防龍巖張師二九〇團一營營長劉賀相、率全營官兵協同總民團團總郭醒民、帶團兵三百餘人、奉命進至赤坑銅砵保護農民夏收、免被赤匪勒徵夏收土地稅、雙壓迫農民不准賣穀買貨、繼續其封鎖農村經濟之惡毒政策、玆據由銅砵赤坑兩處運米來巖換購布貨之農民稱 自國軍團兵進剿該兩處後、赤匪不能抗、潰竄深山、同時發現國軍二百九十團黨部並剿共宣傳第二分隊之標語多種、及宣傳工作人員之口頭宣傳、纔知係來保護赤區農民夏收開放農村經濟、例如「賣穀買貨 就是以有易無、經濟活動的作用、」等類似標語很多、於是被赤匪封鎖行將一年經濟枯竭之農村、正如得着時雨般之蘇甦、我們不幸住在赤區之農民得有今日挑米來巖換布做衣穿、買油鹽菜菜吃 實是國軍團員之深恩厚澤、不然起匪禁止賣米出境、那有現錢買貨、惟是希望儘量援助我們組織强有力足以自衛之民團、免得赤匪捲土重來、受盡壓迫之痛苦云云、玆將覺得該項切合時事之標語錄左、以供關心勦赤者之得窺全豹、賣穀買貨、就是以有易無、經濟活動的作用 被赤匪壓迫的農民、趕快運米到巖城去賣、免得赤匪搶去白吃 赤匪壓迫農民藏匿稻谷、就要想白吃你們辛苦得來的糧米、你們應一致的反赤 農村糶米糧爲換百貨的代價、有穀不准賣、百貨從何來、販運農村出產的谷米、換取城市的織造品、就是人羣互助生存的到益、

來函照錄

平和縣教育局公函云、逕啓者七月十九日接閱貴報地方新聞欄內、載有「摸乳」消息一則、全非事實 事關全局職員名譽、相應函請查照更正、以明是爲荷、(下略)、

△銀水市▽

上票每千兩	一三七〇五
美光上海每千元	九九五
香票每千元	一〇九〇五
福州票每千元	一〇〇二
汕頭票每千元	一〇〇二
日金票每千元	四五五
實叻紙每千元	貳四五
呂宋紙每千元	二一八
安南紙每千元	一七一五
金紙每千元	四五六二五
荷蘭紙每千盾	一一五
羅丕紙每千盾	一五七五

英金磅	二二二
美金磅	二一二
足金每錢	一〇六五
小銀水	一一三
銅片每元	二二三
香港市	

△船期▽

八月五日　安徽香到　安徽往叻

六日　地里基到　地里凡往汕香　海澄香到　海澄往福州

千載良機勿失

鄙自歐美机廠歸國用盡幾年心血獨自創造▲▲實業罐頭等件所有出產貨品已馳售內外各埠之爭購不期殘軀忽得癆症自億寶貴之體而因利所侵害看破世情而作世外桃源故愿將斯業特優利益讓于國人承頂机器貨具數約需千元其資本火小均可製造出品如有意承頂者鄙愿將平生學勢傳授製造一個月包管成功愛乎請速來廈大同路中即新曆成棧接洽幸勿坐失良机也

壽板大王到浦

敝號湯成記係營杉木壽板種種木料迄今百餘年此次由上杭高山深林人跡罕到之地尋覓有紅白香油大杉貳株最合製造壽板之用查此種香杉爲營杉者所未見空前所未有據諸實驗家研究該物有養骨蔭骸之功避水避蟻之効此木氣味宛如沉香堅結耐久可比梗楠是以製成壽枋數付運至漳南金文和紙館內特登廣告招俠諸君如有合用請來參觀方知言之不謬該板叁尺尾至二尺六七不等貴重珍品欲購從速價格自應克己面議可也此啓

民國二十年八月一日　北溪浦南湯成記謹啓

上海天香閣　愛情廣嗣壽　壯陽靜蝦丸

星加坡　吉隆坡
萬山棧丸散

鹿茸固本丸　三鞭壯陽丸　婦科調經丸　刀傷止血水　陰陽癬藥水　眞莊虎骨膠　雙料紫金錠

代理處　漳州東門美元參行　石碼大碼頭長春藥房　少司徒耿輝醫局

廈門大同路　裕泰參茸行總代理

誠電氣工程公司露佈

本公司聘請澳粵專門技術人員承包裝置机器電燈以及安設衛生器具等事工程務求堅固材料採擇優良如荷惠顧請駕臨大走馬路商務書館對面敝公司接洽無任歡迎　電話九〇三

福建省教育廳佈告　第四十號

查本省私立學校立案期間前經本廳通令展限至本年七月底止其有逾期尙不遵章呈請立案者除由各縣教育局勒令辦理結束或停止招生外所有高級中學不得招收未立案之私立初中畢業生及高中轉學生初級中學不得招收未立案之私立小學轉學生以示懲戒除分令各省私立中小學校暨教育局遵照外合行布告一體遵知此佈

中華民國二十年七月卅一日　廳長程時煃

廈門測量傳習所招生

一、學額　本科二十名　速成科二十名　二、資格　高小及相等學校畢業以上程度　三、年齡　十八歲以上卅五歲以下凡耳目有疾身體不健全者不收　四、報名期限　八月八日止　五、報名手續　志願者來所填寫履歷志願書繳驗畢業文憑並身體檢查合格者要領憑攝影及繳納二元之報名費屬本科志願者方得領取入學之文憑者屬速成科志願生領取入場試驗收據以憑來所應考　六、試驗日期　八月九日　七、試驗科目　算術　國文　口試　八、試驗地點　本所教室　九、開學　本科八月十五日　十、速成科八月十日　報名處　廈門市南田仔巷二二號電話一〇〇一號　廈門測量傳習所報名處

中華民國二十年　月　日　本所啓

中山路
華洋機器洗染公司

三週年紀念　大減價三十天

專染綢緞布疋　機器洗滌衣服

照碼七折　以答惠顧

八月七日起八月九日止

新中國
中山公園攝影場

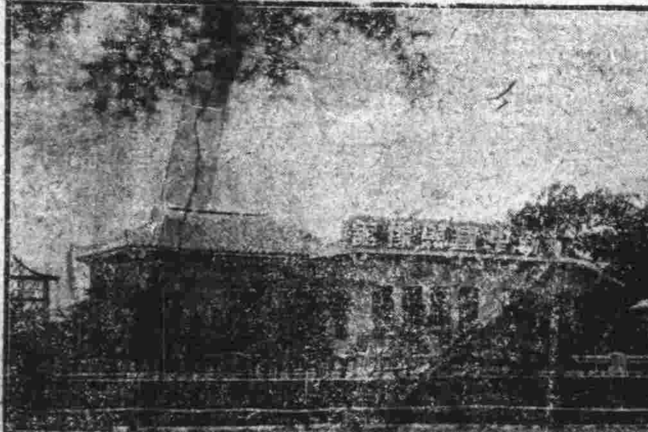

七月廿五日開幕

歡迎各界參觀　開幕紀念優待八折兩星期　愛好自然風景及藝術照相者盍興乎來！

興業和記汽車行

本行汽車新式有名美麗雅觀來口皆稱最合社會結婚遊行司机老練和靄怡情價格公訂遵重章程電話光顧格外歡迎

廈門思明南路門牌四六二　電話八九一　主人陳德和啓

法學士　律師黃錞

事務所　廈門橋亭本鄉巷　電話三四〇
住宅　電話一〇一三

相命社址中山路
島美街口陶園商店樓上
方言廣潮廈客國語

鄭觀覺相命宣言

節勝利如順風駛里(巾旁)枯則辱非孜究相命雖不得此中內容夫自古而工士商豈無得志亦有先難後易果有始子也變乞丐身娼女曾逢害貴于富豪每於相命余對于相命卜易之價乖數十年畢毒客各界獎揚口碑載道販夫走卒亦己飼知藉此問世聊作南針之導各界諸君欲一人利在何方處世成敗關頭歸人常一知

▲處世求謀何可問　▲謀生反覆遭挫折應問　▲有財無子有子無財官問　▲夫妻反目失却愛情要問　▲相與朋友可否結交該問　▲意欲出行利在何方當問　▲疾病叢生何時可癒當問　▲意欲謀事能否成就官問

吾人當今處世猶最扼要者實關夫運命的榮枯榮則節失敗似逆水行舟於是乎又節通今之雄豪傑多等落魄公富終貧僕役或隱貴人頓存牛不肖兒似此離奇必有敢誇閲歷！深(的)年粵港屢知茲者初到此地旅居本境前程遠大善景順於何時貴奉告也

▲奔波碌碌前程好否當問　▲商賈經營能否發展該問　▲家庭不和每生是非須問　▲婚姻不遂亦合亦離應問　▲胸懷大志屈而未伸宜問　▲投身軍政前途如何要問　▲欲知壽元長短幾何可問

(各縣村鄉諸君欲批八字卦號寄來保家付上)

張碩又名金碩

福建省海澄縣二都人年三十餘歲目微凹顴稍高身材安南數分棧之職捲逃巨款除請政府追究外四方人士如能捕得其正身送官者願謝大洋一千元或知其下落報而捕從者亦謝大洋五百元以待決不食言

通報處　安南鄉美秋街協茂棧　福建海澄縣海滄柯井社　廈門長光路張謙記信局　張使謹啓

廈門島美街臣肉老藥房

壯陽固本片　無毒質之戒鴉片沙示水　遷移通告　眞正古藏金汁　烏雞白鳳丸　囉補中藥

本藥房因新建築暫遷移中山路銀記於左後工程行完竣回原址及鄭路客未遷恐貴此特奉知報

聯名西藥

蛤壳　專治荅柳
總發行　廈門草仔街

疳瘡症一名下疳其致病之原大概由宿娼狎妓傳染花柳毒而成初則龜莖白點發癢繼則腫痛潰爛若不及早醫治久之愈潰愈深甚至全部脫落即俗謂爛頭者是也爲患之大烟毒之深孰有可怕本堂製此疳瘡膏經過中

廈門恭安總

廣嗣壯　主治　精少精稀　精冷陽痿　陽弱

烏茸參　主治　崩治婦女　氣血衰弱　經期不順

手足麻木　半身不遂　打倒鴉片　抵抗烟癮

天然治瘋草　百補筋瓜精

每金打大洋一元十元　每瓶打大洋一角一元

英國　咸路文販　船嘜麥精鱉魚肝油

廈門代　福建藥房　南方藥房　白記藥房　華英藥房　大同藥房　年豐藥房

商標 百發百中

國春室藥房 行所

功百發百中之效凡患疳瘡者用此膏塗抹即能使毒生肌退腫消腐數日之內則可完全痊癒

購用者請認明本號蚌殼商標庶不致誤

定價每盒小洋一元

代售處 水仙宮街宜生棧 竹仔街亞洲藥房 大同路大同藥房 磁街聚盛居 本埠各埠中華藥店均有代售

王正廷談萬案與外交方針

(中央社)於(念七)晨外部舉行紀念週部長王正廷主席報告、錄其詞如下、萬寶山事件及朝鮮暴動事件、部已迭次提出嚴重抗議書、究其本身、兩事件雖有關連、實為兩事、當分別辦理照會業已發出、外間對此兩事、頗多誤會責難、如云、萬案發生、事先何以不能預防、此種責難、頗多不明真相、查萬寶山事件發生之始、係由郝永德租地而起、原屬地方官憲之事、按東省租用農田辦法、農民租出、須由地方官憲呈報省政府核准、方能生效、萬寶山農田租與郝某、地方官憲未呈報省政府手續已不完備、而在省政府核准前、郝某又轉租鮮人、手續更不完備、初為國籍問題、繼乃涉及外交、地方政府日常所辦事務紛繁、即令外部職員全數分散各處、恐亦難以一一明悉、在此項事端未發生以前、無論何人、更所不能預料、至朝鮮暴動事件發生之先、曾有傳單發現、領館職員聞訊即至朝鮮官憲處促其注意、蓋鑒於五年前曾有案發生、故不得不事先注意、乃日本在鮮朝鮮官憲、置若罔聞、毫不注意、迨事件發生、各館均集中僑民、竭力保護救濟、未嘗不盡其責、國民向當局質問、為應有之事、但質問貴有分寸、領館事先不知、無從設法、知而喚起朝鮮官憲之注意、事後予以營救、是即謂之盡責、國人此舉、民氣激昂、固所當然、在實力充足之國家、不僅抗議者而已、日俄戰後、羅斯福出任調停、在樸資茅斯開會、日方認與俄戰、人民生命財產損失甚多、要求賠償、俄方不允、最後俄代表暗示其隨從秘書、至決裂時、以指示意、託故外出、電致本國、重復開戰、事為日本所悉、小村代表知戰禍重開、於己不利、故忍氣吞聲、撤消原案、此訊一出、日本民氣激昂、異常嚴重、賴日政府元老等均能深識大勢、元首英明、亦明知不能與俄再戰、故對於小村俱能諒解、緣吾人之辦外交、有若處理軍事、強弱殊勢、攻守異趨、不可不明、倘只知攻、徒使全軍覆沒、無益於國、若知應取守勢時、只好固守陣地、雖至死報國、亦甚值得、如巴黎和會時、余等再簽凡賽和約、當時壓力至大、余等處列强環攻之中、勢力非守、不若至應取攻勢時、亦嘗行之、故年來國府外交、政府亦即在取攻擊、故略能有效、際此內憂萬迫之際、諸位試想、[illegible]人孤注一擲乎、抑思補救研究其根本問題乎、東省現狀、極為危險、應付不得其法、隱憂殊甚、張副司令生長東省、對上兩事、尤異常注意、蔣主席暨中央各委、亦異常關懷、吾人現應研究設法、如何使東省危險地帶、臻於太平、暨如何使中國危險地帶、臻於太平、蔣主席值此暑熱大氣、身臨前線、所為者何、蓋在赤匪剿滅、其餘叛變、自易解決、而外患亦可逐漸消滅、迺有人藉此赤匪未滅、不惜媚外乞憐、藉外力破壞國內統一、誠屬不解、實可痛心、鄙人出任外交、受命於危難之時、三年以來、艱苦備嘗、自個人方面設想、非不能立刻引退、早息仔肩、但自國家方面設想、不可視同兒戲、凡人做事、來去須光明磊落、遇事須盡力辦去、事不能辦或能力有不足、亦所恆有、在吾人總須以全力赴之、倘或另有善法、或有能人、則鄙求之不得、願安承教、蓋吾人希望中華民族悠久長存、允宜謀國家之利益、不能逞一己之私圖、努力奮鬥、竭而而為、不獨外部同人如此、凡我同胞均當共諒斯意云、

北平反日大會

通過重要提案十一條

北平通訊、北平各界援助旅韓僑胞反日運動大會、於二十日上午九時在中山公園中山堂召集各界代表開會、主席團為市黨部陳石泉、商會楊業、省黨部鄭國材、農會劉莫、平綏特別黨部張德流、教育會周學昌、市政府邱瀛仙、工會總主席、首由主席報告開會意義、繼由各界代表演說、再次討論大會提案十一條、一致通過、至一時半散會、通過之提案如下、一、主席團提出大會宣言草案、請通過案、二、主席團提、擬電國民政府、向日方嚴重交涉、並行有效援助、連同電文草案請通過案、三、主席團提、擬電慰被難僑胞、連同電文案請通過案、四、主席團提、擬通電全國、一致反日、連同電文草案請通過案、五、主席團提、擬發告朝鮮民衆書、連同該書草案請通過案、六、主席團提、對世界宣傳、以遏止日方之反宣傳案、七、主席團提出擬組織北平各界援助旅鮮僑胞反日委員會、負責計劃及實行援僑反日工作、並擬推河北省黨部、北平市黨部、平綏路黨部、北平市總商會、北平市郊農會、北平市教育會、北平市大事工會、電車工會、報夫工會、新聞記者聯合會、平綏路工會北平大學、北京大學、東方問題研究會、北平銀行公會、北平市籌備自治委員會等團體為委員案、八、自治籌備會提、募捐匯韓、救濟僑胞先由任何墊款、幕後再歸還、數目至少一萬元案九、葉孟元提、停止全市娛樂三天案、十、崔覲元提、積極籌辦屯墾確定對日外交案十一、葉霖提、對廣東及石友三等、通電警告、放下屠刀、一致對外案、○○○

蕪湖發生搶米風潮

各界電中央賑委會乞振

全埠被水淹沒十分之七

反日援僑委會正式成立

二十七日蕪湖特訊　皖省水災慘重、紛紛向省府報災乞振者、已有二十餘縣之多、近日江北各縣、如無為大雨五晝夜、淹沒農田一百五十餘萬畝、合肥水深一丈餘、溺斃人畜極衆、複寶會圩廣濟圩昨午潰決、貴池水豐　萬寶諸大圩出險、一片哭聲、洋洋盈耳、蕪湖連日又漲四尺餘水、長街亦變成長河、河南水深過人、奔流衝激、北　旅過人、奔流激激　坍屋無算、居戶多己遷避河北　旅館被任一空、貧民則遷避高山、任其風餐露宿、全埠淹沒十分之七、四鄉圩堤、自鳳林麻浦兩大圩潰決後、水勢略為低落、乃昨今兩日天又陰雨、水勢暴漲、北鄉西江沿一帶圩堤[illegible]自下鄉督夫搶救、其已潰決之各大小圩埂、計有鳳林、麻浦城南、石跪、獨山、善瑞、德勝、長興埂、六埂、新埸、同興橋、西石塔、高寺、小興埂、黃家壩、移風鋪、寺家圩、灰山埂等處、共淹沒農田四十餘萬畝、破圩災農紛紛來城乞食、分住城隍廟及各學校內、母子夫婦分離、嬰兒悉送入育嬰所存養、乳母亦隨任長跪乞予收容、該所現已有人滿之患、麻浦圩高埂地方、昨日有南陵米船一隻經過該處、船內有米一千一百餘石、當被難民所聞、立集四五百人將其搶取一空、米商江家冊等己來城報告被搶情形、請求救濟、城區災民、亦因米商高抬米價、故絕食之虞、地方政府當局、鑒于水災蔓延之日益擴大、[illegible]秩序、並謀緊急救濟、黨部己議決禁米出口、取締米商囤積居奇、並定明(二十八)日上午在縣政府召集各機關團體會議急振辦法、一面由縣商會紅萬會等慈善團體按日施錢及鍋巴、以聊濟災民生活、定新陞利小輪一艘、責成水巡偵緝兩隊巡防江面、陸地組織巡邏隊、日夜加緊防制宵小活動、街市交通力謀恢復、由共和街商民發起募捐搭蓋跳板、以利民行、蕪湖宣城間電線、被風林圩水冲毀、上游電線現已修復、照常通報、黨政教育工商界本日聯名電呈中央振委會、痛陳災況、請求迅撥鉅款速施義振、以拯災黎、蕪反日援僑委員會今日正式成立、限三日內呈報縣黨部、派員監視焚燬、縣商會己通告各商幫停定日貨、勿抬高米價、並已通告各商店上週所定大宗日貨、以後查出日貨、冒雨提取者、今日某方已派員運蕪、躉船上堆積如山、多有加以制止、各商人正奔走疏解中、

中歐連鷄局成

小協約國轉傾于法

羅馬尼亞公主婚事　有關德法勢力消長

二十六日羅京電、羅馬尼亞國王幼妹伊麗娜公主、今日與赫伯斯堡王室之安敦大公在此間舉行婚禮、婚後擬居維也納、按此次兩姓締姻、官報雖謂純出愛情作用、但觀察政局者、多信含有政治動机、蓋羅國今王常表同情於何牙利、自締姻之後、設他日何國赫伯斯堡王室復辟、則兩國將因此發生密切之連鎖、故論者以為羅國王或有脫離小協約國而與何國締結政治商務同盟之意、今德奧方有關稅聯盟計劃、設羅何再結合、而親附於德、則小協約之其餘兩國(捷南)勢、亦將被迫取同一途徑、如是中歐連鷄之局成、而法將陷於孤立、環顧歐士、僅波蘭為其有力之與援而已、此乃德法勢力消長之所繫、而今日羅公主之婚禮或即為此大廈之第一基石亦未可知也、按羅何為農國、方苦農產品之無銷路、德為工業國、法則為半農半工國、故德奧關稅同盟實行後、勢有推及何羅兩國之可能

□集美女子初級中學校布告

本校本年秋季除招收鄉村師範部新生一班外并招初中一年上新生四十名特此布告

簡章到校取閱

中華民國二十年七月　日　校長蘇師穎

□安海西隅女子初級中學校招生通告

本校為普及女子中等教育並授予生活技能起見而組成除呈請教育廳備案外業將招生手續籌備就緒茲訂於八月廿八日開學有志向學者務希準時前來報名以便試驗此佈

一、學額　補習班四十名一年級生及二年級插班生各四十名

二、入學資格　曾在高級小學畢業或具有同等學力者得投考本校補習班或一年級曾在初中修業一學年並有修業證書或轉學證書者得投考本校二年級

三、報名日期　七月廿日起至八月廿日止

四、報名地點　泉州承天巷豐實學校　泉州南街新文化書社　安海本校　安海培淑女學校

五、報名手續　報名時須隨帶二寸半身相片二張並畢業證書或修業證書交本校審查

六、試驗科學　黨義國語常識口試　二年級加試英文

七、試驗日期　第一次八月廿二至廿三日　第二次八月廿五日至廿六日(遠途學生隨到隨考)

八、試驗地點　泉州假南華女子初級中學校　安海本校

九、納費　保證金大洋拾元學費大洋六元(入學試驗成績在八十分以上或貧者學費概免)膳費每月大洋六元宿舍電燈印刷等費概免

十、校址　安海街尾當興境　簡章函索即寄　校長許書亮

民國二十年七月　日

□上海泉漳中學續招男女生

一、學級：初中一年級新生四十名　二三年級插班生各二十名　高中一二年級插班生各二十名

二、投考手續：報名時應繳畢業或修業證書與成績單最近四寸半身相片二張及報名費一元(錄取與否概不退還)通信報名者可先期函索報名單

三、報名日期：八月五日至八月十四日止

四、試驗日期：八月十五日午八時起

五、考試科目：(甲)初中第一年考黨義　常識　國文　算術　(乙)初中第二第三年依上加考本國史地　物理　英文　(丙)高中第一年考黨義　國文　英文　數學　世界史地　理化　生物　(丁)高中第二年依上加代數　幾何　立體幾何

六、報名及投考處：除上海本校外加設廈門鎮山頭勵志女學

七、校址：上海閘北華龍路二〇八、二〇九號

(函索簡章附郵一分)　招生委員會啟

請看　被日本帝國主義者強迫歸國的醫師

醫師蘇鴻樹前年在台灣為華僑效力被日本帝國主義者強迫歸國經各界之挽留在廈門思明北路開設惠民醫院現在已屆三週年了為優待病人起見自舊曆八月一日起三星期醫藥費一律八折貧民免費洗眼可謂病者之福音

□添招新股啟事

本公司股東會議決現公司擴充機器需款浩大應添招新股五千股每股四拾元計洋二十萬元一次交足以交款之日起息該股份聽股界認購限至本年年底截止新舊股一律權利所收之股款合原有股本一百二十萬元統共為大洋一百四十萬元正等因在案除分函未到會各股東查照外合行登報公告務希各界人士早日認購俾展電業為荷此啟

商辦廈門電燈電力股份有限公司謹啟

中華民國廿年七月　日

教育廳立案　廈門中華中學招生通告

學額　甲、新生：高中一年三十名初中一年八十名補習班(預備升入中學每學期均有升學考試)四十名　乙、編級生　初中各年級酌補十名至十五名

報名　甲、新生八月三日起攜帶寸半身相片一張及充分證明文件並報名費貳元到廈門柳州府本校報名　乙、舊生報到一律截至八月廿九日止倘不能如期到校須由家長來函請假否則不為留下名額

考試　八月廿五日廿六日應考科目詳載本校章程函索付郵一分即寄

開學　九月一日凡錄取各生須於八月廿八日廿九日到校辦完註冊手續方得上課

民國二十年七月廿七日　招生委員會

□教育廳立案　雙十中校招男女生

一、學額　(一)初中第一年級五十名(二)初中補習班四十名(補習一學期升入初中)(三)初中第一年級第二學期、第二年級第一二學期、第三年級第一學期均許插班

二、報名日期　國歷七月廿五日起至八月十九日止

三、試驗日期　八月二十廿一兩日每日午九點至十二點下午二點至五點

四、諸費　(一)學費十八元(二)體育圖書講義費各二元(三)實驗費二元(四)宿費六元(五)膳費全期每月七元午膳二元八角(六)新生入學時應繳入學費五元　補習班免納

五、註冊日期　八月廿四廿五兩日

六、校址　廈門外清箭場仔

七、簡章　函索即寄

附：來學者注意！(一)欲加入非法政治活動者請勿來學！(二)欲干涉學校行政者請勿來學！(三)不肯接受本校嚴格之訓練者請勿來學！(四)不肯從事本校勤勞試樸之生活者、請勿來學！(五)不肯專心讀書者、請勿來學！

七月二二日　招生委員會啟

廈門私立同文中學校(原名同文書院)招生佈告

一、學額　(一)高中普通科第一年級生(分文理兩系)(二)初中第一二年級生(三)高中第一二年級生

二、報名日期　國歷八月十四日起至八月十八日止

三、試驗日期　國歷八月十九日廿一日每日上午九時至十一時半下午一時半至四時

四、校址　廈門高石(函索簡章請付郵票一分)

廈門私立同文中學校校長林銘三

□廈門美術專門學校招男女生通告

學額　中國畫系　西洋畫系　雕塑系　藝術專修科　各二十名

報名日期　八月一日至九月一日止報名時須帶四寸半身像片一張並繳報名費二元

校所　外清頂釋仔

詳章函索即寄(須附郵票一分)　校長黃燧弼啟

省立龍溪職業中學招生

新生　高中商業科一級(男女)川年畢業

(一)初中紡織科(男女)助產科(女)各一級均二年畢業

(二)插班生　初中化學製品科十名二年畢業　一年級第二學期

校址漳州　東門街　招生簡章函索即寄

□龍溪縣立女子師範學校招生

(一)學額　高中師範科新生四十名　初中一年一期新生四十名　初中一年二期編級生二十名　初中二年一期編級生二十名　初中三年二期編級生十名

(二)資格　高中師範科須初級中學畢業　初中一年一期新生須高級小學畢業　初中一年二期須一年一期肄業　初中二年一期須一年級肄業　初中三二年期須初中三年一期肄業

(三)科目　高中師範科考　黨義　國文　數學　史地　理化　初中各年級考　黨義　國文　英文　數學　常識測驗(一年一期免試英文)

(四)手續　報名時須繳驗證書(新生繳畢業證書編級生繳分數單及轉學證書)及最近二寸半身相片二張(五)納費　學費免收　(六)日期　報名自七月六日起至八月十九日止　試驗—第一次七月二十日第一次八月廿日　(七)地點　校址在陸安南路(即江女中對面新校舍)考試及報名均在本校　(八)學開　本校定於八月二十五日開學

「附註」本校現奉廳令自二十年度起將原有縣立(即江女子初級中學)改組縣立女子師範學校辦理高中師範科附設女中女小現任新校舍建築即將落成決於下學期開始前將女師女中全部遷移新校舍其原有(即江女中)校舍即為附屬女小校舍至新校舍建築除教授上應用房屋外並新建樓屋宿舍一座為外地學生寄宿之用特此附告

中華民國二十年七月十八日

廈門私立慈勤女子中學校暨附屬小學招生

學額　高中一年級新生二十名二三年級第一學期插班生各十名　初中一年級新生三十名二三年級第一學期插班生各十名　高小初小各級及幼稚級均酌收新生

報名日期　八月一日起

試驗日期　八月廿一、廿二兩日上午八時至下午四時

報名手續　(一)呈繳四寸半身相片畢業或轉學證書及分數單(二)來校或函索本校所備履歷表分別填明(如係寄宿生須另填寄宿報名單)(三)繳試驗費一元

附告　報名試驗地址、廈門鼓浪嶼三坵田本校(電話二一四號)　簡章函索即寄

中華民國二十年七月十八日　校長林鴻叢

教育廳立案　龍溪私立崇正中小學校招生

一、學額　(A)初中第一年第一學期新生四十名(男女兼收)　(B)初中第二年第三年第一學期編級生各十名(男女兼收)　(C)男女小學除第一學年第一學期新生四十名外各級第一學期編級生各十名

(二)考試日期　第一次七月廿七廿八日第二次八月十一十二日(遠道學生隨到隨考)

(三)報名日期　七月五日起

(四)報名手續　(A)中學部第一年新生須繳高小畢業證書各年級編級生須交轉學證書及成績單　(B)中學部新生編級生均須繳納報名費五角四寸半身像片一張

(五)報名考試地點　漳州中山公園邊本校(招生簡章函索即寄)

青年會職業中學校招男女生

宗旨　本會以造就實用英文商業人才及養成純正國語教學為宗旨

學額　英文商科一年級三十名、補習班四十名　國語師範科二十名、國語模範班二十名、後期小學補習班四十名

報名　由八月一日至八月二十二日止

考期　八月廿三廿四兩日　補習班免考

章程　函索附郵票一分向小走馬路本會總辦事處取閱

校長　沈志中　蔡仲敏　全啟

廈門港仔口正和號老藥丸鋪

遷移廣告　本號因為開闢馬路暫時遷移水仙路門牌名烏美四號舊址新建築來日宗竣再行搬回原處今恐顧客不能週知謹此登報奉告

盧勞久嗽丸　此丸能治新舊咳嗽痰喘失音五勞七傷肺科等症服之立見救靈之聖藥

六味地黃丸　治腎水不足虛火上升耳鳴齒痛腰痠無病長服能滋陰補腎不生虛火上升之靈藥

天王補心丹　治勞心過度驚悸怔忡形容憔悴精神衰憊長服此丹能益精不老之妙品耶

十全大補丸　治男女氣血兩虧形體瘦弱四肢倦怠面色青黃手足浮腫總補氣血之第一方

經驗良方　烏雞白鳳丸　金匱腎氣丸　八仙長壽丸　建脾肚液散　八寶珠珀散　參茸固本酒

增設參藥茸燕行增製各色糖菓　代理呂宋四長興房吐血散及藥酒

本號開設福建廈門港仔口街歷傳藥丸散消售歷今二百餘載并無分枝別處　叮嚀顧客注意認明鼎爐商標以免魚目混珠勿誤　特此告知

同路　藥局　理

補腎丸　洩精出無力陽不堅陽舉不久等症　每盒打大洋拾壹元

白鳳丸　久年不孕赤白帶下痛經閉經等症　每盒打大洋拾壹元

喉症仙丹兼治白喉　節育良劑避孕塞片　開脾健胃三日見功

金石保喉霜　每盒大洋一元二角

她的友　每盒大洋一元二角

脾胃餅　每包打大洋二元二角

會豐商店

亞洲藥房　中國藥房　國典行　鼓浪嶼旗昌藥房　開文路　真真藥房

永備牌
註冊商標

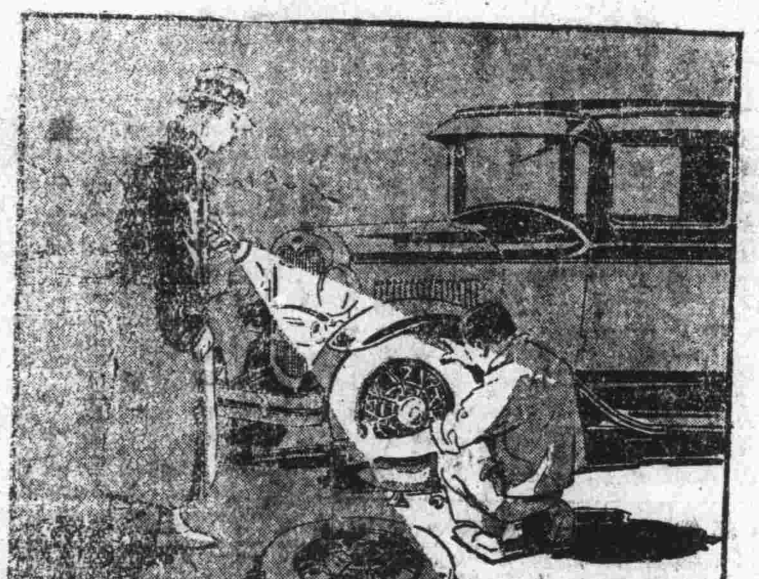

永備電筒。無論何時。立可適於任何緊急之需要。裝以永備牌整體電池(第九五〇號)而用之。光亮可靠。經濟不費。爲別種所不及。務購眞正永備牌。謹防僞品冒充。各處高等電料店均有出售。

美國紐約永備電筒電池廠製造

永備牌爲世界上最精美之電筒電池

TRADE MARK EVEREADY REGISTERED

新式福特運貨車

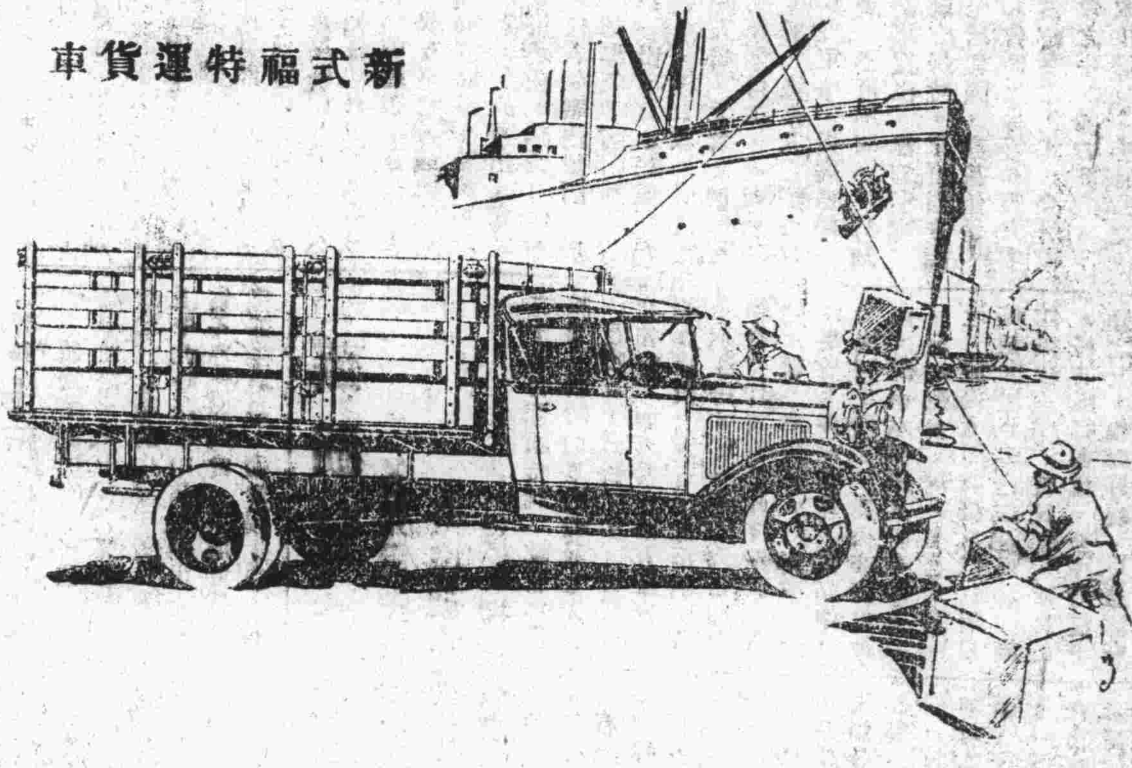

福特控制下之服務系統

運輸省費 爲福特出品諸大特色之一 尚於補種損耗之零件、可以低廉代價換得新穎之零件、斷可明知者也、

例如發掣以舊換新、每件祇需實洋一元三角五分美金、而新者售與顧客，則非實洋二元二角美金不可 又如車制內殼机件 售與顧客，每件必需實洋九角五分美金 而以其損耗者掉換新穎者 每件祇收實洋四角五分美金而已，

此种新舊零件交換之服務 對於有時使用極久而須更新之机件 亦可爲之 例如車制鼓 發電机之電鑰 大滑瓷桿子等皆是

廈門經理處
廈門汽車販賣公司
(地址)廈禾路

福特公司之服務能於經濟而有效率情形之下注意福特汽車之一切需要

上海福特汽車公司啓

唐拾義 久咳丸

防癆
此丸爲專門治咳老醫師唐拾義四十餘年經驗良方藥性平和不寒不燥有革咳……

除根
此丸專治哮喘氣促目瞪口呆腰彎俯伏喘甚之時汗流如雨痰白而膠喉中有聲……

防僞 每瓶包內必有……

生肌 拔毒 ……膏
瘡癤潰爛的收口 外科聖藥

上海……太……名……

家政會議

奇異商標代表高尚品質

主婦提案：家中置一奇異電扇 清涼之福享受不盡

丈夫通過：今年價目特別公道 此時不買更待何時

慎昌洋行經理

BILIVACCIN

虎烈拉(霍亂)痢疾腸炎症其傳染之速及其危險性盡人咸知欲免傳染唯一之辦法 先服 脾利伐克

仙 霍亂痢疾腸炎症內服防疫片每盒三元每晨服一片連服三片足以抵抗誠爲預防之聖藥也

福建總經理 廈門中山路 鼓浪嶼和記碼頭 永順藥房
電話 廈門八七二號 鼓浪嶼一六九號

中國上海天廚味精粉

中華國貨首先創製之調味粉

國內外各埠南貨海味食物等舖均有經售

味精
調味品 鮮美無敵
上海天廚味精廠出品
總發行所上海寧波路二七九號

閩南總經理處 廈門開元路捷茂行 門牌叁百貳拾號 電話壹壹壹貳號

新發明
不漏電之金屬頂蓋

爲電池製造界之最大改良
封臘永不脹裂
更有力……更耐用
改良哥侖比亞鷹牌六號乾電池爲電池之巨擘
務請常用真正新式金屬頂蓋之哥侖比亞乾電池
獨一無二

COLUMBIA
TRADE MARK REGISTERED

如何使五淋白濁永遠斷根

五淋二濁爲痛癢危險之隱病市上所售之治淋白濁藥物名目雖多然收効迅速者則甚少服之而能永遠斷根者可謂絕無惟法國彌地獨家精製之山得爾彌地藥丸在歐美各國久有濁淋聖藥之稱無論病症之新陳痛腫之輕重初服每點鐘一丸服兩日後不息即可痛除腫退排溺通暢止以後五日每天服四丸保可斷根永不復發此丸藥方秘不傳世每丸之上印有(MIDY)爲記賜顧諸君務請認明

注意 ……

全國各地中西藥房均有出售
上海江西路三六七號
華商新華行獨家經理

味精

國內外各埠南貨海味食物等舖均有經售

鮮美無敵 調味上品

上海天廚味精廠出品
總發行所上海寧波路三七九號